



MINISTERO DELLA DIFESA - Esercito

OPERA NAZIONALE ASSISTENZA ORFANI DEI MILITARI DI CARRIERA DELL'ESERCITO
(O. N. A. O. M. C. E.)

C. C. P. 1/1241

VIA NAPOLI, 42 - ROMA - TEL. 474.704

PROGRAMMA - REGOLAMENTO

ANNO SCOLASTICO 1960 - 61

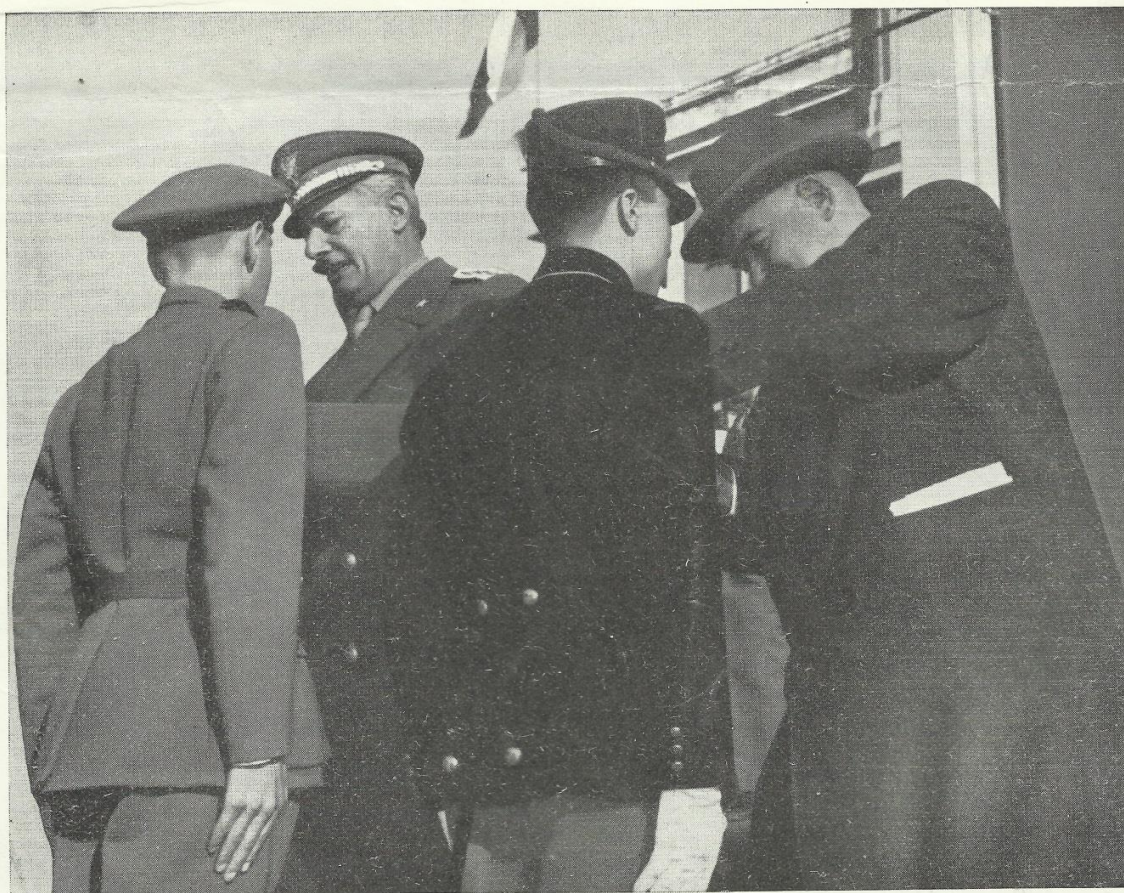

IL GENERALE DI C. A. BOSCHETTI E IL PRESIDENTE DELL'ONAO MCE
CONSEGNANO LA MEDAGLIA PREMIO AGLI ALLIEVI DELL'ISTITUTO DI VILLA FAVORITA DISTINTISI NEGLI STUDI

L'OPERA Nazionale di Assistenza per gli Orfani dei Militari di Carriera dell'Esercito è stata costituita in Roma, presso il Ministero Difesa Esercito, con decreto del Presidente della Repubblica, in data 1° dicembre 1952, n. 4487.

La stessa si propone di dare assistenza, di massima gratuita, fino al compimento del 18° anno di età, agli orfani di ambo i sessi degli ufficiali e sottufficiali in s.p.e. e del personale di truppa di carriera dell'Esercito (esclusa l'Arma dei CC. che ha una propria istituzione) o provenienti da dette categorie, in servizio o non.

L'assistenza può essere attuata mediante:

— l'ammissione degli orfani negli istituti di educazione e di istruzione dell'Opera o presso altri collegi convenzionati;

— la concessione di borse di studio agli orfani che, per il particolare corso di studi seguito o per mancanza di posti nei collegi, non possono essere ammessi negli Istituti dell'Opera o con essa convenzionati.

Compatibilmente con le disponibilità finanziarie dell'Ente, l'assistenza potrà essere — in via eccezionale — protratta oltre il 18° anno di età per quegli orfani, già assistiti dall'Opera, che, avendo dimostrato buona volontà e attitudine allo studio, vengano riconosciuti meritevoli di aiuto per completare i corsi delle scuole medie superiori o per frequentare corsi universitari.

Consentendolo le disponibilità di bilancio e dei posti, possono anche essere accolti negli istituti dell'Opera i figli dei militari di carriera dell'Esercito in servizio nel caso che il padre sia vedovo oppure lui o la moglie sia ricoverato con carattere di continuità in luogo di cura oppure siano legalmente separati.

Come disposto dal Sig. Ministro della Difesa possono, infine, essere ammessi negli Istituti dell'Opera i figli dei militari di carriera dell'Esercito in servizio che abbiano famiglia numerosa a carico (3 o più figli) e che versino in precarie condizioni economiche, mediante il versamento di una modesta quota mensile determinata dal Ministero Difesa. Per tale concorso il Segretario Generale Esercito nel maggio di ogni anno emana apposita circolare.



GLI ALLIEVI DELL'ISTITUTO DI VILLA FAVORITA SALUTANO LA BANDIERA

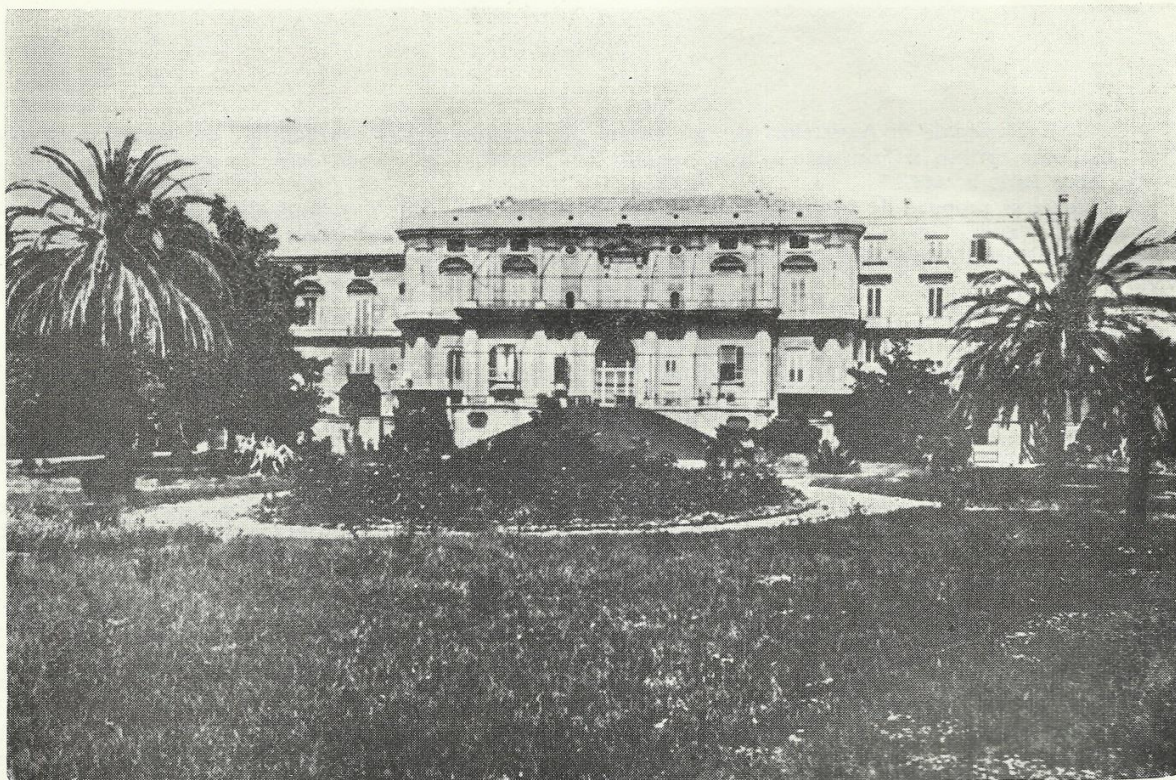

LA MAESTOSA VILLA FAVORITA VISTA DAL PARCO

1. — AMMISSIONE NEGLI ISTITUTI DI EDUCAZIONE E D'ISTRUZIONE.

Gli orfani, a seconda degli studi che debbono compiere e delle loro attitudini, vengono accolti:

- se maschi, nel nostro Istituto di « Villa Favorita » in Resina (Napoli) od in altri ottimi istituti convenzionati, specificati in appresso.
- se femmine, nell'Istituto per le Figlie dei Militari di Torino od in altri ottimi istituti convenzionati, specificati in appresso.

2. — CONCESSIONE DI BORSE DI STUDIO.

Per l'anno scolastico 1960/61, vengono messe a concorso — per titoli — le seguenti borse di studio:

- n. 5 da L. 40.000 ciascuna per gli orfani che frequentino scuole medie inferiori (statali o parificate);
- n. 15 da L. 60.000 ciascuna per gli orfani che frequentino scuole medie superiori (statali o parificate);
- n. 20 da L. 80.000 ciascuna per gli orfani iscritti alle Università.

Alle borse di studio per le scuole medie possono concorrere gli orfani che, a causa del particolare corso di studi seguito o per mancanza di posti nei collegi, non hanno potuto ottenere l'ammissione negli istituti, mentre a quelle per le Università possono concorrere gli orfani che hanno dimostrato buona volontà ed attitudine allo studio.

Le borse di studio vengono concesse in seguito a concorso annuale in base ai risultati scolastici. I concorrenti debbono avere riportato nelle votazioni del precedente anno una media non inferiore ai 7/10 per i corsi delle scuole secondarie ed una media non inferiore ai 23/30 per i corsi universitari.

Nella formazione della graduatoria sarà tenuto conto della corrispondenza fra l'età e la classe frequentata, nonché delle condizioni economiche della famiglia. A parità di merito sarà data la precedenza agli orfani di ambedue i genitori. Gli appartenenti a famiglie, che hanno già ottenuto dall'Opera un posto nei collegi od una borsa di studio, saranno collocati in graduatoria dopo gli orfani le cui famiglie non hanno mai avuto alcun beneficio. Per gli studenti che si iscrivono al 1° anno di Università sarà tenuto conto della media dei voti riportati negli esami di maturità o d'abilitazione.

Gli studenti di scuole medie che hanno ottenuto la borsa di studio nel precedente anno, per poter nuovamente partecipare al concorso, dovranno aver conseguito la promozione alla classe superiore, mentre quelli Universitari dovranno aver superato gli esami in tutti gli insegnamenti fondamentali prescritti dalla facoltà per l'anno frequentato, entro la sessione di *autunno*.

Non saranno conferite borse di studio agli orfani che già ne godono da altri enti, che siano ricoverati in altri istituti, che abbiano un impiego anche se provvisorio o che abbiano due o più fratelli (o sorelle) assistiti dall'Opera.

Le domande, redatte secondo l'allegato 1, da coloro che esercitano la patria potestà o la tutela, do-

vranno pervenire all'Opera entro il 30 novembre 1960. Non saranno prese in esame quelle non pervenute entro la predetta data e quelle non regolarmente documentate.

L'esito del concorso sarà comunicato agli interessati nel gennaio 1961. Per ottenere il pagamento della borsa di studio i vincitori dovranno inviare all'Opera un certificato, rilasciato in data posteriore al 31 gennaio 1961, comprovante la frequenza del corso di studio al quale il concorrente si è iscritto all'inizio dell'anno scolastico 1960-61.

A corredo delle domande dovranno essere prodotti i seguenti documenti:

- 1) *l'estratto dell'atto di nascita dell'orfano, in carta semplice;*
- 2) *stralcio dello stato di servizio o del foglio matricolare del padre o certificato, rilasciato dal Distretto Militare competente, da cui risulti il grado e la categoria del militare, nonché la data, la causa ed il luogo del decesso.*
- 3) *stato di famiglia, rilasciato dal Comune di residenza dell'aspirante, munito del visto di nullatenenza oppure della certificazione di possidenza dell'Ufficio Distrettuale Imposte Dirette del luogo, in carta semplice;*
- 4) *atto di nomina del tutore se l'orfano è minorenni e privo di entrambi i genitori oppure atto notorio dal quale risulti il nome del genitore superstite o chi per esso eserciti la patria potestà, in carta semplice;*
- 5) *certificato dell'autorità scolastica, in carta semplice, da cui risultino i voti riportati dal concorrente per la promozione o l'ammissione al corso da frequentare nell'anno 1960-61. I certificati di scuole parificate o legalmente riconosciute devono essere autenticati dal Competente Provveditorato agli Studi. Dal certificato dovrà risultare se lo stesso è ripetente o meno.*

L'orfano, già iscritto all'Università, dovrà produrre:

- copia del piano di studi, consigliato dalla Facoltà;
- certificato dell'Università, dal quale risulti la facoltà e l'anno al quale è iscritto, nonché il voto degli esami superati durante gli anni già frequentati e se essi sono quelli di tutti gli insegnamenti fondamentali prescritti dalla Facoltà per i corsi frequentati, precisando quali di essi siano complementari.

Gli aspiranti, che hanno già un fratello (o sorella) assistiti dall'Opera, non debbono presentare i documenti di cui al n. 2, 3, 4. Quelli che hanno già ottenuto la borsa di studio nei precedenti anni dovranno inviare il solo documento scolastico attestante la conseguita promozione alla classe superiore.



II. PRESIDENTE DELL'ONAOMCE, IL V. COMANDANTE DELLA REGIONE MILITARE MERIDIONALE ED IL DIRETTORE DI VILLA FAVORITA CONVERSANO CON ALCUNI ALLIEVI DELL'ISTITUTO

ISTITUTO O.N.A.O.M.C.E. DI VILLA FAVORITA

L'Istituto, sistemato nella regale Villa Favorita, già residenza estiva dei Borboni, sorge in Resina (a 5 km. da Napoli) alle pendici del Vesuvio, in una delle zone più incantevoli del golfo di Napoli.

La villa con il parco, che si estende fino alla spiaggia, è stata organizzata a collegio secondo i più moderni criteri.

L'insegnamento e l'educazione sono affidati ai Salesiani di Don Bosco, che riscuotono i migliori consensi nel campo educativo della gioventù.

Gli allievi godono di un trattamento ispirato a proprietà, dignità e distinzione, che senza venir meno ai sani principi della educazione e della disciplina, tiene nel dovuto conto la psicologia dei giovani di oggi, in modo che — oltre alla cultura — gli allievi possono giungere ad un armonico sviluppo della personalità e del carattere.

Indossano una uniforme simile a quella dell'Esercito; ciò non rappresenta però alcuna particolare indicazione per la futura carriera dei giovani, che saranno ovviamente liberi, a studi ultimati, di indirizzare come vorranno la loro ulteriore attività.

Le scuole dell'Istituto comprendono la 4^a e 5^a elementare, la scuola media ed il ginnasio.

L'età utile per l'ammissione è dai 9 ai 17 anni.

Gli allievi, che hanno conseguito nell'Istituto la licenza ginnasiale e che desiderino avviarsi alla carriera militare, potranno concorrere all'ammissione alla Scuola Militare « Nunziatella » di Napoli, ove — se accolti — continueranno a beneficiare dell'assistenza dell'Opera.

Agli allievi che hanno particolare inclinazione per la musica e per il canto possono essere gratuitamente impartite delle lezioni.

I corsi di Scuola media e di ginnasio sono stati parificati, pertanto *i titoli scolastici conseguiti nell'Istituto hanno pieno valore legale.*

Il sistema educativo dell'Istituto tende con l'amorevole vigilanza a prevenire più che a reprimere le mancanze, a persuadere più che a costringere, ispirando negli allievi l'amore al dovere con i consigli e con l'esempio. L'educazione impartita mira, pertanto, a dare alla famiglia figli affezionati ed alla Patria buoni ed onesti cittadini.

Allo sport è dato il più ampio sviluppo, convinti che l'esuberanza giovanile trovi il migliore accomodamento educativo nell'attività sportiva.

Notevole importanza è data al teatro per le sue alte possibilità educative. Con esso gli allievi si esibiscono in appropriate commedie che, oltre a stimolare la loro sensibilità alla recitazione, li rendono più disinvolti nei rapporti con i superiori. Nè è trascurata la proiezione di films adatti alla gioventù sui più vari argomenti, opportunamente discussi ed illustrati per suscitare nei giovani il senso della critica.

Frequenti nell'Istituto sono le gite in pullmann lungo l'incantevole golfo di Napoli e nelle Isole circostanti.

Con la sede particolarmente confortevole, la serietà degli studi, l'educazione signorile e moderna, il vitto sano e sostanzioso, la ginnastica e gli sports ben regolati, l'Opera tende a formare il giovane integralmente, rendendolo non solo capace di conseguire un titolo di studio, ma soprattutto prepararlo a distinguersi nella vita.

L'anno scolastico ha termine alla data stabilita dal Ministero Pubblica Istruzione. Gli allievi che non debbono sostenere esami dovranno lasciare l'Istituto, mentre gli altri dovranno rientrare in famiglia non appena ultimati gli stessi.

Il 1° agosto rientreranno nell'Istituto gli allievi che debbono prepararsi agli esami di riparazione.

Il nuovo anno scolastico ha inizio alla data stabilita dal Ministero Pubblica Istruzione. Per tale data gli allievi che hanno ottenuto dall'Opera la riconferma del posto ed i nuovi ammessi dovranno trovarsi nell'Istituto.

ISTITUTO PER LE FIGLIE DEI MILITARI

L'Istituto Nazionale per le Figlie dei Militari in Torino, Ente di antica tradizione educativa, fu fondato nel 1886, per l'educazione e l'istruzione delle Figlie dei Militari.

L'Istituto ha due sedi: un palazzo in via Figlie dei Militari 25 e la « Villa della Regina » sulle pendici di una salubre zona collinare di Torino, già residenza dei Principi reali, donata all'Ente da Vittorio Emanuele II.

L'età utile per l'ammissione è dagli 8 ai 17 anni, in relazione ai corsi di studio da frequentare.

Le allieve sono assistite da Istitutrici abilitate, che fraternamente partecipano alla loro vita quotidiana e sono guidate sulla via del dovere con il ragionamento, la persuasione e l'educazione del cuore.

I principi morali, ai quali si ispira l'Istituto, il tradizionale spirito patriottico, l'educazione religiosa e la serietà degli studi sono sicura garanzia di riuscita.

Le Convittrici indossano un uniforme di gabardine colore avana, simile nelle foggia a quella delle « hostess ».

Le Allieve possono frequentarvi corsi di studio esistenti nell'Istituto (Scuola media femminile parificata, Scuola d'Avviamento industriale femminile pareggiata, Scuola d'Avviamento commerciale statale, istituto magistrale statale) e quelli esistenti nelle vicinanze del collegio (Scuola tecnica commerciale statale, istituto tecnico femminile pareggiato, Istituto tecnico per ragionieri statale, Ginnasio Liceo classico statale).

Inoltre possono frequentare un corso (triennale) di perfezionamento di cultura femminile, esistente nell'Istituto. Il corso è autorizzato dal Consorzio per l'Istruzione Tecnica ed ha lo scopo di completare la cultura delle allieve licenziate dalle scuole medie inferiori, desiderose di prepararsi ad un impiego ed al buon governo della casa. Oltre alla morale ed alla cultura generale, vi sono insegnate lingue straniere, contabilità, legislazione, scienze applicate alla economia domestica, stenodattilografia e lavori donneschi. Dal diploma risulteranno le particolari attitudini amministrative e tecniche in cui l'allunna si è perfezionata.

Sia le allieve del corso di perfezionamento che quelle delle altre scuole, se hanno la necessaria inclinazione, possono ricevere lezioni di musica, di canto e di ginnastica ritmica collettiva.

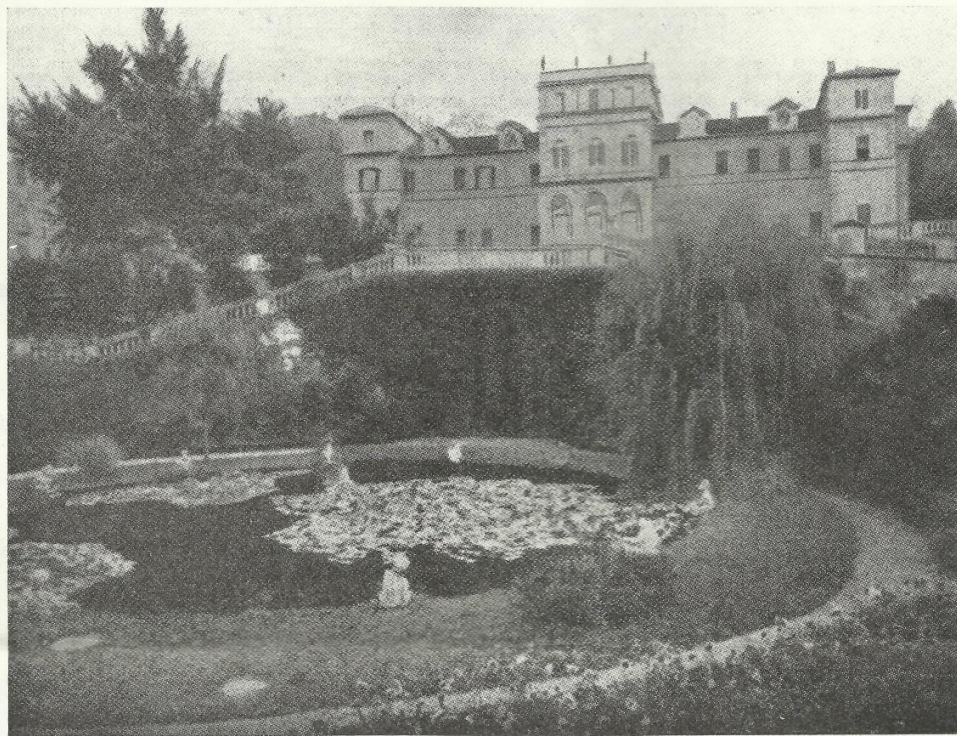

LA MONUMENTALE VILLA DELLA REGINA CON LA FONTANA

L'anno scolastico, per tutte le scuole, ha inizio e termine alla data stabilita dal Ministero della Pubblica Istruzione.

Le allieve devono far ritorno in famiglia durante le vacanze estive; quelle che dovessero anticipare in agosto il loro ritorno in collegio, per prepararsi agli esami autunnali, devono chiederne autorizzazione alla Direzione del Collegio.

Le nuove ammissioni e la riconferma annuale dei posti sono deliberate dall'ONAOMCE, su domanda delle famiglie.

ISTITUTI CONVENZIONATI

I giovani e le giovani, che debbono seguire corsi di studio non esistenti nei predetti due istituti o per altri seri motivi, possono essere accolti, a spese dell'Opera, in Istituti religiosi o laici all'uopo organizzati e sempre di ottima reputazione.

Nella scelta di tali Istituti, l'Opera ha preferito quelli che offrono ideale ospitalità, trattamento signorile e salubrità della residenza, nonché sistemi educativi basati sul rispetto della personalità dell'allievo, sull'amorevole interessamento degli insegnanti verso di essi e sulla disciplina improntata a criteri di comprensione e persuasione.

Nei predetti Istituti saranno anche trasferiti quegli allievi, già accolti nell'Istituto di Villa Favorita, che avessero dimostrato di non possedere le necessarie attitudini per proseguire con buon esito le scuole medie ed il ginnasio-liceo, e che pertanto è opportuno — nel loro esclusivo interesse — che siano avviati a studi più adatti alle loro inclinazioni e possibilità. L'Opera informerà la famiglia della necessità del provvedimento, suggerendo gli studi verso i quali è bene che il giovane sia avviato. *Le famiglie, se non riterranno opportuno far seguire all'allievo l'indirizzo indicato dall'Opera, dovranno ritirarlo dall'Istituto, provvedendo — a proprie spese — a fargli proseguire gli studi come meglio ritengono.*

Le scuole sono legalmente riconosciute, pertanto i titoli di studio che vi si conseguono hanno pieno valore legale.

Di massima, l'età utile per l'ammissione è dai 6 ai 18 anni.

L'anno scolastico ha termine alla data stabilita dal Ministero Pubblica Istruzione. Gli allievi che non debbono sostenere esami dovranno lasciare gli Istituti, mentre gli altri dovranno rientrare in famiglia non appena gli esami saranno ultimati. Il 1° agosto potranno rientrare negli Istituti, che organizzano corsi di ripetizione, gli allievi rimandati alla sessione autunnale.

Il nuovo anno scolastico ha inizio alla data stabilita dal Ministero Pubblica Istruzione. Per tale data gli allievi che hanno ottenuto dall'Opera la riconferma del posto ed i nuovi ammessi dovranno trovarsi nell'Istituto.

ISTITUTI CONVENZIONATI MASCHILI

I giovani che non possono seguire i corsi di studio nell'istituto ONAOMCE di Villa Favorita potranno essere ospitati in uno dei seguenti istituti di ottima reputazione:

— Istituto Salesiano di Caserta o Convitto Nazionale di Arezzo per la frequenza del liceo classico. Nel secondo sono accolti anche i giovani che debbono frequentare corsi per geometri, per ragionieri e per maestri elementari.

— Istituto Salesiano di Faenza o di Taranto per la frequenza del liceo scientifico. Nel primo istituto possono esservi accolti anche giovani che debbono frequentare l'istituto professionale per la ceramica;

— Istituto «Manieri» di Roma per la frequenza del liceo artistico;

— Convitto Salesiano di Terni per la frequenza dell'avviamento commerciale, della scuola tecnica commerciale e dell'istituto tecnico commerciale; dell'avviamento industriale, della scuola tecnica industriale (sezioni: meccanici o elettricisti) e dell'Istituto tecnico industriale (sezioni: elettronici o metallurgici o chimici o elettricisti); dell'Istituto tecnico per geometri; dell'Istituto magistrale; del corso per la preparazione agli esami di idoneità al III ragioneria per i giovani in possesso della licenza di scuola tecnica commerciale.

— Istituto Preziosissimo Sangue di Ancona per la frequenza dell'Istituto tecnico nautico (capitani di lungo corso o capitani di macchina), dell'Istituto tecnico industriale (sezione meccanici) o per ragionieri o per geometri.



IL PRESIDENTE DELL'O.N.A.O.M.C.E.

SI INTRATTIENE CON LE ALLIEVE DELL'ISTITUTO PER LE FIGLIE DEI MILITARI

— *Convitto Nazionale di Fermo (Ascoli Piceno)* per la frequenza dell'Istituto tecnico industriale (sezioni: meccanici o radiotecnici o chimici o elettricisti o costruttori aeronautici).

— *Istituto Salesiano Pio XI di Roma* per la frequenza dell'istituto tecnico per ragionieri, dell'avviamento industriale (sezioni: tipografi-compositori, tipografi-stampatori, legatori-doratori, sarti, meccanici, falegnami-ebanisti) e della scuola tecnica industriale (stesse sezioni). Al 2° e 3° avviamento ed alla scuola tecnica non sono ammessi alunni provenienti da altre scuole. Nelle domande d'ammissione le famiglie debbono specificare, oltre alla classe ed al corso di studi, anche il mestiere desiderato per il figliolo.

— *Istituto «Bonsignori» di Remedello (Brescia)* per la frequenza dell'avviamento agrario e dell'Istituto tecnico agrario, dell'Istituto tecnico per geometri e del centro addestramento professionale (sezioni: aggiustatore meccanico - disegnatore meccanico - motorista meccanico) per quei giovani che, ultimate le scuole elementari, desiderino — dopo 4 anni — specializzarsi in un mestiere.

— *Istituto Marinaro «Scilla» di Venezia* per la frequenza della scuola elementare (3^a, 4^a, 5^a), dell'avviamento marinaro (sezioni: padroni marittimi per il traffico o la pesca - maestri d'ascia - meccanici navali - elettricisti di bordo) e dell'istituto professionale marinaro (sezioni: navigatori - costruttori - meccanici - elettrotecnici - radiotelegrafisti - radaristi - conduttori girabussola). Alla sezione radiotelegrafisti si accede con esami integrativi o con la licenza media;

— *Istituto Patrono d'Italia di Assisi* per la frequenza dell'avviamento industriale (sezione meccanici), dell'istituto professionale di stato (sez. meccanici d'automezzo, elettrauti, elettricisti-installatori in bassa tensione, radiotecnici, teleapparecchiatori) per i giovani in possesso della licenza d'avviamento o della licenza media, del corso libero triennale d'addestramento (sez. ceramisti, ebanisti, meccanici, tipografi) per quei giovani incapaci di seguire i corsi d'avviamento.

— *Istituto Salesiano di Tolentino (Macerata)* per la frequenza dell'avviamento industriale, dell'istituto professionale industriale (sezioni: meccanici - saldatori - aggiustatori - tornitori), al quale si accede dopo l'avviamento e la scuola media e del liceo classico.

— *Collegio di musica della «Gioventù Italiana» in Roma* per la frequenza dei corsi di: composizione, direzione d'orchestra, polifonia vocale, organo e composizione, canto, musica e canto corale, pianoforte, violino, viola, violoncello, contrabbasso, flauto, oboe, clarinetto, fagotto, corno, tromba e trombone. Possono essere ammessi ragazzi dagli 8 anni ai 15 anni che abbiano compiuto la 4^a elementare (quelli di 13, 14 e 15 anni debbono essere idonei rispettivamente al 2°, 3° e 4° anno di corso) ed abbiano superato apposito esame presso il collegio per l'accertamento delle attitudini;

— *Collegio «La Nostra Famiglia» di Pontelambro (Como)* per la rieducazione dei minorati psichici o tardivi (recuperabili) dai 5 ai 18 anni di età; vi frequentano le scuole elementari e nel contempo sono addestrati a lavori di orto-floricoltura ed a carattere artigianale.

— *Centro scolastico della «Gioventù Italiana» di Ostia Lido (Roma)* per la frequenza della scuola elementare inferiore.

ISTITUTI CONVENZIONATI FEMMINILI

Le giovanette, che non possono seguire i corsi di studio nell'istituto per le figlie dei militari, potranno essere ospitate nei seguenti istituti di ottima reputazione:

— *Educandato Benedettine di Fermo (Ascoli Piceno)* per la frequenza della scuola di musica (violino - pianoforte - fisarmonica), della scuola d'arte (5 anni, lavorazione artistica metalli e ceramica. Senza esami si accede al 6° anno dell'istituto d'arte per conseguire diploma di maestro d'arte. Dopo 2 anni di magistero d'arte si consegue il diploma superiore. E' sufficiente la licenza elementare); del liceo scientifico e classico, dell'istituto tecnico per ragioniere, dell'avviamento, della scuola elementare, della scuola media, del ginnasio e dell'istituto magistrale.

— *Collegio Maestre Pie Venerini di Chiusi (Siena)* per la frequenza della scuola elementare, della scuola media, dell'avviamento industriale, dell'istituto tecnico per ragioniere, della scuola di taglio e cucito e della scuola di ceramica (vi si può accedere anche con la licenza elementare previo esame d'idoneità)

— *Istituto Maria Immacolata di Assisi* per la frequenza delle scuole elementari, della scuola media, dell'istituto magistrale, della scuola magistrale, del corso di taglio-cucito e caniceria da uomo, del corso di maglieria, del corso di stenodattilografia, del corso di musica (pianoforte), del corso di disegno e pittura (materie ornamentali).

— *Collegio Maestre Pie Venerini di Marino (Roma)* per la frequenza della scuola elementare, della scuola media, dell'avviamento agrario, della scuola d'arte (3 anni - con esame integrativo si può essere ammesse al liceo artistico), della scuola di stenodattilografia, lingue, etc., per segretarie d'azienda (4 anni - occorre licenza di scuola media o d'avviamento), del corso di taglio-cucito e del corso di pianoforte.

— *Istituto Salesiano di Osasco (Pinerolo)* e *Centro scolastico della «Gioventù Italiana» di Ostia Lido (Roma)* per la frequenza delle scuole elementari inferiori.

— Collegio «La Nostra Famiglia» di Vedano Olona (Varese) per la rieducazione delle minorate psichiche o tardive (recuperabili), dai 5 ai 15 anni di età; vi frequentano le scuole elementari e nel contempo sono addestrate ai lavori domestici, di cucito, di tessitura e giardinaggio.

CONDIZIONI PER L'ACCETTAZIONE

Ogni anno, nel mese di giugno, l'O.N.A.O.M.C.E. bandisce un concorso a titoli per l'ammissione negli istituti dell'Opera ed in quelli convenzionati.

Le domande, redatte da coloro che esercitano la patria potestà o la tutela secondo l'allegato 2, debbono pervenire all'Opera entro il 10 agosto, corredate dai seguenti documenti:

- 1) *già fatto* estratto di nascita, in carta bollata da L. 100 (semplice per le scuole elementari);
- 2) *ricovero a home id a Roma* stato di famiglia, rilasciato dal Comune di residenza dell'aspirante, munito della certificazione di nullatenenza oppure di possidenza, rilasciato dall'Ufficio Imposte Dirette del luogo, in carta libera;
- 3) *ricovero Trani* atto notorio, dal quale risulti il nome del genitore superstite che esercita la patria potestà o atto di nomina del tutore se l'orfano è privo di ambedue i genitori, in carta semplice;
- 4) *se me occupo Vito* certificato di sana costituzione fisica, integrato del referto di esame radiologico o schermografico o radioscopico del torace. Sul certificato dovrà anche essere dichiarato che l'interessato è esente da malattie infettive e contagiose in atto oppure tali da non consentirgli la convivenza in collegio come debolezza renale, epilessia, ecc.; in carta semplice;
- 5) *Vito od a scuola* certificato di vaccinazione o rivaccinazione antivaiolosa e di vaccinazione antidifterica, in carta semplice;
- 6) *licenziato da Brera* licenza o pagella o certificato scolastico, (in carta bollata da L. 100 per le scuole medie), di scuola statale o parificata, relativo all'ultima classe frequentata, dal quale risultino i voti riportati dal concorrente. I certificati debbono essere contrassegnati dal Nulla Osta del Preside al trasferimento dell'alunno in altra scuola. Per ottenere l'iscrizione alla 1^a media occorre produrre il diploma d'ammissione o un certificato in carta bollata da L. 100 avente agli effetti legali lo stesso valore del diploma;
- 7) *da Brera* stralcio dello Stato di Servizio o del Foglio Matricolare del padre o certificato, rilasciato dall'autorità militare competente, da cui risulti il grado, la categoria e l'arma d'appartenenza; la causa, la data e il luogo del decesso oppure l'ente presso il quale il militare è in forza od in servizio;
- 8) *scuola* certificato d'identità, vidimato e legalizzato, in carta bollata da L. 100;
- 9) *no* fotografia, formato tessera, dell'aspirante, con l'indicazione a tergo del nome e cognome;
- 10) certificato d'iscrizione all'Opera Nazionale Orfani Guerra (solo per gli orfani di guerra e per i figli dei Grandi Invalidi viventi), in tre copie, in carta semplice. Per gli orfani di guerra le domande ed i documenti sono esenti dal bollo;
- 11) certificato di morte della madre (solo per gli aspiranti, il cui padre è vedovo), in carta semplice;
- 12) certificato di ricovero con carattere di continuità, rilasciato dalla Direzione del luogo di cura presso il quale è ricoverato il padre o la madre dell'aspirante, in carta semplice;
- 13) certificato di idoneità alle fatiche del mare, rilasciato dal medico provinciale e vistato dalla Capitaneria di porto (solo per i giovani che desiderano frequentare l'Istituto tecnico nautico).

La domanda d'iscrizione alla classe che l'allievo dovrà frequentare sarà presentata alla scuola, presso la quale il giovane deve essere iscritto, direttamente dalla direzione del collegio.

La domanda di conferma del posto per gli allievi già ospitati nei vari istituti dell'Opera, dovrà pervenire all'Opera entro il 10 agosto in carta semplice; le famiglie dovranno inviare una domanda per ciascun figlio assistito senza allegare alcun documento.

Le famiglie degli allievi, che debbono sostenere esami di riparazione, dovranno far pervenire all'Opera entro la stessa data (senza attendere l'esito degli esami) la domanda di conferma del posto, indicando l'istituto desiderato, il corso di studi e la classe che il figliuolo dovrebbe frequentare nel caso fosse promosso.

Nel settembre il Consiglio di Amministrazione prenderà in esame le domande e deciderà inappellabilmente sul loro accoglimento; l'esito sarà tempestivamente comunicato alle famiglie.

L'Opera invierà agli istituti i documenti di cui al n. 1, 4, 6, 8, 10 e 13 e per gli alunni delle scuole elementari quello di cui al n. 5, non appena gli stessi avranno trasmesso all'O.N.A.O.M.C.E. l'elenco degli allievi presentatisi con segnato accanto a ciascuno la data di presentazione.

Negli istituti non sono ammessi giovani espulsi da altri collegi, quelli che debbono ripetere per la seconda volta la classe perchè non adatti allo studio o perchè non hanno volontà, quelli che hanno un'età sensibilmente inadeguata alla classe da frequentare e quelli che hanno riportato nella scuola di provenienza un voto in condotta inferiore agli 8/10.

RETТА E SPESE NEGLI ISTITUTI DELL'OPERA ED IN QUELLI CONVENZIONATI

Spese a carico dell'Opera.

Le spese per la retta, le riparazioni vestiario e calzature, la posta (L. 500 a trimestre), il bucato, l'immatricolazione, le tasse ed i contributi scolastici, le pagelle, i diritti di segreteria, l'assicurazione infortuni e l'uso delle macchine, il normale divertimento, il vitto speciale se autorizzato dall'Opera, i bagni, il parrucchiere, la luce, l'uso del mobilio, le gite se autorizzate dall'Opera, il riscaldamento ove necessario e la diaria durante i mesi estivi per gli orfani rimandati alla sessione autunnale.

Anche le spese di viaggio agli allievi, orfani non di guerra, per l'entrata in collegio e per l'uscita a fine d'anno scolastico, in 2^a classe (3^a se per via mare) ed a tariffa ridotta del 50 %, sono a carico dell'Opera. Le famiglie per il rimborso dovranno rivolgere domanda all'O.N.A.O.M.C.E., allegandovi il biglietto ferroviario, entro il 30 novembre per l'entrata in collegio ed entro il 31 luglio per l'uscita. Le stesse saranno rimborsate anche all'accompagnatore se l'allievo ha meno di 16 anni.

Come è noto, gli orfani di guerra hanno invece diritto al viaggio gratuito con accompagnatore rivolgendosi al Comitato Provinciale Orfani di Guerra. Le vedove non di guerra con diritto a pensione e non ancora in possesso del libretto ferroviario, possono richiedere gli scontrini di viaggio a riduzione del 50 % al locale Distretto Militare o Comando Carabinieri.

Per gli orfani non di guerra, ammessi alla Scuola Militare « Nunziatella » di Napoli, l'Opera assume a suo carico la metà della retta, la spesa per i libri e per l'attrezzatura schermistica. Per gli orfani di guerra, invece, dato che hanno diritto all'intera retta gratuita, l'Opera assume a suo carico la sola spesa per i libri e per l'attrezzatura schermistica. All'uopo le vedove dovranno inoltrare domanda all'Opera, specificando le proprie generalità e quelle del marito, il nome e la data di nascita del figliuolo nonchè la classe che frequenta, il grado del padre, l'indirizzo della famiglia, se il figliuolo è orfano di guerra, se è ripetente e se altri figli sono assistiti dall'Opera.

All'atto dell'entrata degli allievi nei collegi, le famiglie sono esonerate dal versare la tassa di iscrizione o d'accettazione, la quota-deposito spese (libri, utensili, cancelleria, etc.).

Spese a carico delle famiglie.

Le spese per i libri, la cancelleria, gli articoli di pulizia, le rotture causate dall'allievo e specificate nell'estratto-conto, le ripetizioni private, la diaria se gli allievi promossi o respinti desiderino trascorrere dal 1° agosto le vacanze estive negli istituti che lo consentono.

Le spese per le visite e medicinali in caso di malattie, per ricoveri in ospedale ed interventi operatori sono a carico dell'ENPAS. Per il rimborso gli istituti si rivolgeranno alle E.N.P.A.S. locali in base alle disposizioni a suo tempo emanate dall'Opera. Per le malattie profilattiche (morbillo, scarlattina, etc.), si rivolgeranno invece al Comune di residenza della famiglia. Le famiglie, per usufruire dell'assistenza gratuita Enpas, debbono comunicare all'Opera ed all'Istituto il numero della pensione ordinaria o dell'assegno vitalizio di cui godono, nonchè la località ove ha sede l'Ufficio Provinciale del Tesoro che l'amministra.

Le famiglie degli orfani, in condizioni economiche precarie, debitamente accertate, potranno ottenere dall'Opera un contributo annuo sulla spesa dei libri, cancelleria, articoli di pulizia, etc., inoltrando domanda all'O.N.A.O.M.C.E. non appena riceveranno l'estratto conto del 1° trimestre che dovrà essere allegato alla domanda stessa. Un contributo, pari al 50 % della spesa, potrà essere concesso a quegli orfani, in precarie condizioni economiche, abbinognevoli di ripetizioni private, che rientrano dal 1° agosto nei collegi che le effettuano, per prepararsi agli esami della sessione autunnale.

Per i ripetenti è ovviamente escluso il rimborso dei libri.

L'Opera potrà assumere a suo carico, parziale o totale, la diaria per gli orfani in condizioni economiche eccezionalmente precarie che desiderino trascorrere le vacanze estive negli istituti. A tal uopo le famiglie inoltreranno domanda all'Opera entro il 20 luglio.

Le famiglie degli allievi che hanno il padre vivente, vedovo o ricoverato in luogo di cura o legalmente separato dalla moglie — oltre alle spese per i libri, cancelleria, articoli di pulizia, posta, riparazioni, bucato, rotture, ripetizioni, diaria estiva e viaggi — dovranno corrispondere mensilmente all'Opera L. 5.000.

Le famiglie numerose che hanno il figlio assistito con il contributo del Ministero della Difesa, oltre alle spese per libri, cancelleria, articoli di pulizia, posta, riparazioni, bucato, rotture, ripetizioni, diaria estiva, viaggi e divisa (ove è richiesta), dovranno corrispondere mensilmente all'Opera L. 5.000.

Entrando nell'Istituto l'allievo dovrà portare con sé i vocabolari e gli atlanti geografici o storici di cui si è servito nel precedente anno scolastico, al fine di non gravare di altre spese la famiglia.

Gli istituti, nell'inviare trimestralmente l'estratto-conto alle famiglie, dovranno specificare accanto a ciascun importo il motivo della spesa.

V I T T O

Negli Istituti dell'Opera ed in quelli convenzionati il vitto è sano e abbondante, adatto all'esigenza dell'età e degli studi. Lo stesso è di massima così ripartito:

- colazione: caffè, latte e pane;
- pranzo: pasta asciutta o minestra, pietanza con contorno, frutta o formaggio, pane;
- merenda: pane e companatico;
- cena: minestra, pietanza con contorno, frutta o formaggio, pane.

Nelle domeniche sarà distribuito il dolce e nelle solennità e ricorrenze sarà usato un trattamento speciale.

Al corredo provvede in parte l'Opera ed in parte la famiglia.

Ogni oggetto di corredo deve essere visibilmente contrassegnato dalle famiglie col numero di matricola in filetto rosso, comunicato loro dall'Istituto.

Verso la metà dell'anno scolastico le famiglie debbono provvedere alla sostituzione degli oggetti di corredo di loro pertinenza che, per qualsiasi ragione, si fossero resi inservibili.

Gli Istituti non rispondono di eventuali smarrimenti o deperimenti dovuti alla negligenza degli alunni od a causa di forza maggiore, nè degli oggetti minuti non regolarmente registrati. Gli Istituti si riservano di provvedere direttamente, a spese della famiglia, al vestiario od al corredo di pertinenza della stessa, qualora questa — invitata a farlo — non vi provveda.

In caso di allontanamento definitivo dall'Istituto gli allievi di « Villa Favorita » e le allieve dell'Istituto per le Figlie dei Militari debbono lasciare nel collegio, a disposizione dell'Opera, gli oggetti di corredo non di carattere intimo forniti dall'O.N.A.O.M.C.E.

Gli oggetti di corredo forniti dalla famiglia, che non siano stati ritirati entro un anno dalla data dell'uscita dell'allievo dall'Istituto, rimarranno allo stesso che ne potrà disporre liberamente.

Allievi dell'Istituto di Villa Favorita.

La famiglia dovrà fornire all'allievo il seguente corredo anche usato: un abito di qualsiasi forma o stoffa, un pantalone di qualsiasi forma o stoffa, 2 paia di scarpe (nuove), un paio di pantofole, un paio di scarpe per il gioco del calcio, un paio di scarpette bianche di gomma per ginnastica, 2 pigiama o camicie da notte, 2 camicie, 6 maglie (3 estive e 3 invernali), 4 paia di mutande, 10 paia di calze (di cui 3 color avana), 10 fazzoletti, pettine, forbice e spazzolino da denti, spazzole per panni, scarpe e capelli e sacchetto per biancheria.

L'Opera invece fornirà in uso per l'uscita: cappotto di castorino kaki, divisa e basco diagonale kaki, scarpe basse color marrone, due camicie e due cravatte di popelin kaki, due paia di guanti bianchi. Per l'interno: cappotto di panno kaki, 2 pantaloni panno e 2 maglioni color kaki, 2 pantaloni tela e 2 camicie color kaki; basco; maglietta e calzoncini per la ginnastica; maglietta e calzoncini per il gioco del calcio; tovaglia. Effetti letterei: materasso, guanciaie, 3 coperte, copriletto, 4 lenzuola, 4 asciugamani, 4 tovaglioli.

Allieve dell'Istituto per le Figlie dei Militari.

La famiglia dovrà attenersi al programma-regolamento che le sarà inviato dall'Istituto, tenendo presente che l'Opera fornirà in uso i seguenti oggetti di corredo per l'uscita, in color avana: cappotto castorino, divisa e copricapo di gabardine, 2 camicie popelin, 2 cravatte seta, 3 paia di calze lunghe ed 1 paio di scarpette color marrone. *I seguenti effetti personali: 3 grembiuli neri con colletto bianco, 2 paia di guanti avana, maglietta e calzoncini da ginnastica, posata completa, tovaglia. I seguenti effetti letterei: 4 lenzuola, copriletto, materasso, guanciaie, 3 coperte, le federe, 4 tovaglioli, 4 asciugamani.*

Allievi ed allieve degli Istituti convenzionati.

La famiglia dovrà attenersi al programma-regolamento dell'Istituto che le sarà inviato dal collegio, tenendo presente che il corredo può essere anche usato e che l'Opera fornirà solo agli orfani per l'uscita e per le festività (perciò le famiglie debbono defalcare dall'elenco del corredo richiesto dall'Istituto): la divisa o un abito di lana, un cappotto di lana o un impermeabile di popelin foderato con pelo di camello, un paio di scarpe, una camicia bianca di popelin, una cravatta di seta (solo per i maschi), un basco, 6 paia di calze nylon, la maglietta ed i calzoncini da ginnastica. L'Opera infine pagherà la quota per il materasso ed il cuscino e, ove è richiesto, fornirà in uso 3 coperte, 4 lenzuola e 1 copriletto.

Gli Istituti sono autorizzati a provvedere all'acquisto dei predetti capi di corredo nel limite massimo di spesa di lire 50.000.

Detti oggetti di corredo vengono rinnovati ogni 3 anni a spese dell'Opera. Se non è trascorso tale periodo di tempo gli Istituti non dovranno rinnovarli anche se l'orfano proviene da altro istituto ammenchè nel precedente istituto gli fu data la divisa, anzichè l'abito.

NORME GENERALI

Le famiglie dovranno scrupolosamente osservare la data stabilita per l'entrata degli allievi negli Istituti, quella per il ritiro e quella per il loro rientro. In caso di inosservanza — senza un serio comprovato motivo precedentemente comunicato all'Istituto e confermato all'atto dell'entrata da una dichiarazione dei Carabinieri — l'Opera considererà decaduta la domanda di ammissione o di conferma del posto nell'Istituto. Se al termine dell'anno scolastico la famiglia non dovesse ritirare alla data stabilita l'allievo dall'Istituto senza un serio documentato motivo, la Direzione addebiterà alla famiglia le relative giornate di presenza. Se invece gravi motivi di salute dovessero impedire all'allievo di rientrare in collegio per la data fissata, la famiglia deve tempestivamente avvertire la Direzione, inviando nel contempo un certificato medico dell'ufficio sanitario del Comune vistato dai Carabinieri.

L'allievo che, per due anni consecutivi, viene respinto nello scrutinio finale od agli esami perde l'assistenza dell'Opera.

La Presidenza chiede agli allievi buoni sentimenti, sicura moralità, diligente applicazione allo studio e docilità verso i superiori. *Allo spontaneo adempimento di questi principi subordina la permanenza degli allievi negli Istituti.*

Per promuovere lo studio e la disciplina vige negli Istituti un regolamento interno, obbligatorio per tutti gli allievi.

Alla fine di ogni trimestre le famiglie vengono informate per iscritto dall'Istituto sul profitto scolastico, sulla salute e sulla condotta dei loro figlioli.

Durante l'anno scolastico, per ragioni disciplinari che tornano ad esclusivo vantaggio degli allievi, non è permessa l'uscita con i parenti anche per poche ore. I genitori o chi ne fa le veci e le persone da essi autorizzate per iscritto, possono però visitare gli allievi la domenica e i giorni festivi nelle ore stabilite dagli Istituti.

Gli allievi, in occasione delle feste natalizie e pasquali, relativamente ai giorni di vacanza concessi dal Ministero della Pubblica Istruzione, possono recarsi in famiglia. *Quelli, invece, che non lo desiderassero, potranno rimanere nell'Istituto.*

In caso di malattia grave, gli Istituti avvertiranno i genitori o chi ne fa le veci, che -- volendo -- potranno ritirare il figliuolo in famiglia.

Le informazioni sulla condotta, sul profitto negli studi e su qualsiasi altra cosa che possa interessare le famiglie degli allievi dovranno essere richieste *esclusivamente alla Direzione.*

Gli allievi debbono scrivere ai genitori od a chi ne fa le veci almeno ogni 15 giorni. Ad evitare possibili inconvenienti la corrispondenza epistolare e le stampe dovranno passare per la Direzione.

La Direzione degli Istituti non risponde degli oggetti preziosi, dei valori e del denaro lasciato agli allievi. Si consigliano, pertanto, gli stessi a lasciare valori di ogni genere presso l'Amministrazione dell'Istituto, la quale solo in questo caso ne è responsabile.

La Presidenza dell'Opera potrà, in qualsiasi periodo dell'anno, rinviare a casa l'allievo, la cui condotta fosse, a suo giudizio, in contrasto con le direttive disciplinari e morali degli Istituti.

I genitori o chi per essi, affidando un giovanetto agli Istituti dell'Opera, dichiarano implicitamente di accettare questo programma-regolamento.

Le famiglie, qualora cambiassero domicilio, ne dovranno dare tempestiva comunicazione all'Opera ed alla Direzione dell'Istituto ove il proprio figliuolo è ospitato.

AL MINISTERO DELLA DIFESA - ESERCITO
 Opera Nazionale Assistenza Orfani dei Militari di
 Carriera dell'Esercito (O.N.A.O.M.C.E.)

R O M A
 Via Napoli, 42

La sottoscritta di
 vedova del (grado) aima categoria (1)
 cognome e nome classe Distretto
 in servizio, prima del decesso, presso (2)
 deceduto in data a
 in seguito a (3) chiede che il figlio
 di nome nato a (Prov. di)
 il giorno . . . 19 . . . , sia ammesso a partecipare al concorso per avere una borsa di studio, non avendo
 ottenuto l'ammissione nei collegi dell'O.N.A.O.M.C.E. perchè (4) , ,

Lo stesso nell'anno scolastico 195 . . - 195 . . ha frequentato con buon esito la . . . classe della (5)
 , , , riportando la media di , , .

All'uopo allega i seguenti documenti, come prescritto dal programma-regolamento dell'Opera :

- | | |
|--------------|--------------|
| 1) | 4) |
| 2) | 5) |
| 3) | 6) |

Dichiara, sotto la sua personale responsabilità, che :

- versa in disagiate condizioni economiche ;
- il figliuolo non gode di borse di studio o sussidio scolastico da parte di altri Enti ;
- il figliuolo non è ricoverato gratuitamente in altri Istituti ;
- il figliuolo non ha alcun impiego anche provvisorio ;
- non ha due o più figliuoli già assistiti dall'O.N.A.O.M.C.E.

li 195 . . .

FIRMA (6)

.
 domiciliata a (Prov.)
 Via n. telef.

(1) *Se Ufficiale* : in servizio permanente effettivo oppure in ausiliaria oppure nella riserva oppure in congedo assoluto proveniente dal S.P. — *Se Sottufficiale* : in servizio permanente effettivo oppure nella riserva oppure in congedo assoluto proveniente dal S.P. — *Se Personale di truppa* : di carriera.
 (2) Oppure nell'ausiliaria o nella riserva o in congedo.
 (3) Ferite di guerra, infermità o lesioni contratte in servizio o meno.
 (4) Ha anni di età oppure non vi erano più posti oppure non vi esiste il corso di studi che deve frequentare.
 (5) Precisare il tipo di Scuola. Per l'avviamento o scuola tecnica precisare anche il mestiere.
 (6) Di chi esercita la patria potestà o la tutela.

Schema di domanda per l'AMMISSIONE NEGLI ISTITUTI
AL MINISTERO DIFESA - ESERCITO
Carriera dell'Esercito (O.N.A.O.M.C.E.)

ROMA
Via Napoli, 42

sottoscritt di
vedova del (1) (grado) arma categoria (2)
cognome e nome (1) classe
distretto deceduto il (3) versando
in disagiate condizioni economiche, chiede che: . . . 1 . . . figli . . . di nome
nat . . . a (Prov. di) il 19
sia ammess . . . a partecipare al concorso per l'ammissione, alle condizioni di cui al programma-regola-
mento, nell'Istituto di
per frequentarvi nell'anno scolastico 195 . . - 195 . . la classe di (4)
. , avendo nel precedente anno scolastico frequentato la
classe di presso

All'uopo allega i seguenti documenti, come prescritto dal programma-regolamento dell'Opera :

- | | | | |
|----|-----------|-----|-----------|
| 1) | | 6) | |
| 2) | | 7) | |
| 3) | | 8) | |
| 4) | | 9) | |
| 5) | | 10) | |

Fa inoltre presente, sotto la sua personale responsabilità, che (5)

.
.
.
.
.
li 195

FIRMA (6)

.
domiciliat . . . a (Prov.)
Via n. telef.

(1) Cancellare se è il padre che fa domanda, potendo essere ammessi negli istituti dell'Opera anche i figli dei militari di carriera in servizio, che si trovino nelle condizioni di cui al programma-regolamento.
(2) *Se Ufficiale* : in Servizio Permanente Effettivo oppure in ausiliaria oppure nella riserva oppure in congedo assoluto proveniente dal S.P. *Se Sottufficiale* in Servizio Permanente Effettivo oppure nella riserva oppure in congedo assoluto proveniente dal S.P. — *Se Militari di truppa* : di carriera.
(3) Cancellare se è il padre che fa la domanda e citare invece l'ente presso il quale il militare stesso presta servizio.
(4) Precisare l'esatto tipo di scuola scelto fra quel' elencati nel programma-regolamento. Per l'avviamento o la scuola tecnica precisare anche il mestiere.
(5) Attività della madre e retribuzione; numero dei figli, età, occupazione e retribuzione; specie della pensione, importo, numero del libretto ed Ufficio Provinciale del Tesoro che l'amministra; entità e valore dei beni di fortuna (case, terreni, titoli, etc.).
(6) Di chi esercita la patria potestà o la tutela oppure quella del padre.



OPERA NAZ. ASSISTENZA ORFANI DEI MILITARI DI-CARRIERA DELL'ESERCITO

VIA NAPOLI, 42 - ROMA

STAMPE

A/

(.....)
